Fomento es el municipio de menor tamaño perteneciente a la provincia de Sancti Spíritus, con una superficie total de 474,3 km². Se ubica en la porción Centro - Oeste de la provincia, a 57 kilómetros de la ciudad de Santa Clara, a 89 de Cienfuegos y a 349 de La Habana.

Las primeras noticias de ese poblado datan de fecha tan lejana como 1536, cuando se conocía como Jumento o San Sebastián del Asno.

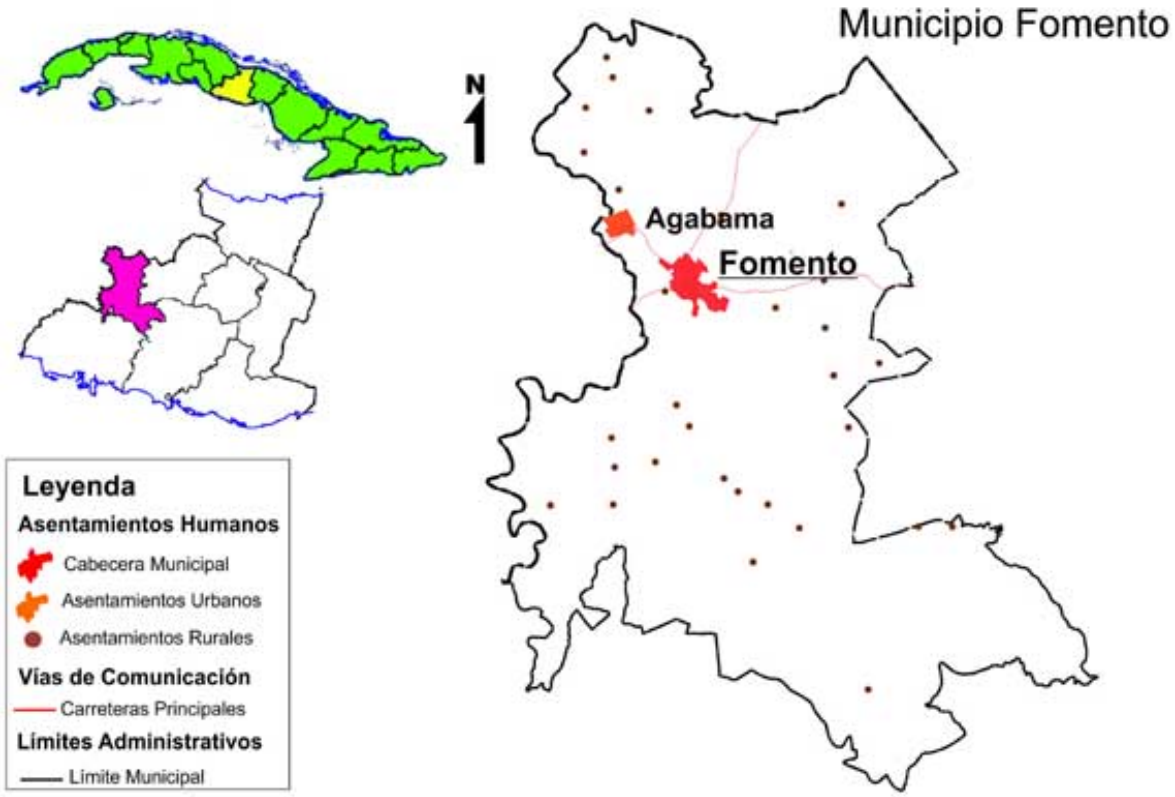

Datos generales (Fuente ONE - 2015)

Superficie total: 474,3 km²
Población residente: 31 788 habitantes
Densidad población: 67,02 hab/km²
Cabecera municipal: Fomento
Gentilicio: Fomentense

Límites geográficos

Norte: Placetas de la provincia Villa Clara
Sur: Municipio de Trinidad
Este: Municipio de Cabaiguán

Phoca PDF

Oeste: Municipio de Manicaragua
de la provincia de Villa Clara

Teléfonos útiles

- Hospital -> 4146 1323
- Ambulancia -> 4146 1181
- Acueducto -> 4146 1889
- Electricidad -> 18888 / 4146 1165 Ext 110 / 4146 1514 Ext 110
- Estación de Ferrocarril -> 4146 1113
- Terminal de ómnibus intermunicipal -> 4146 1602 y 4146 1401
- Agencias de Ómnibus Nacionales -> 4146 1223 y 4146 1223

Historia

El origen del nombre aparece registrado como Jumento en el Nomenclator Geográfico y Toponímico de Cuba de 1860 a 1872. Este nombre procede del que tomó inicialmente el caserío indígena que dio origen a la población, llamado San Sebastián del Asno o Jumento. Adquiere definitivamente el nombre de Fomento cuando los vecinos del lugar, inconformes con el nombre de Jumento, gestionaron el cambio del mismo. El 29 de mayo de 1869 el Capitán General de la Isla de Cuba accede al cambio de nombre de Jumento por Fomento.

Lo atraviesan los ríos Mabujina, Cangrejo y Agabama que es el principal con 34 km de longitud dentro del municipio, todos vierten en la cuenca sur.

Cada rincón huele a historia. Unas más lejanas. Otras bien próximas. Todas presentes. La más reiterada: los dos meses de permanencia del comandante Ernesto Che Guevara entre los hijos de este pueblo, después de protagonizar la hombrada de la invasión al frente de su columna guerrillera desde la Sierra Maestra hasta Caballete de Casa, ese punto del Escambray donde la huella del argentino permanece viva, intacta.

Y así persisten sus mil anécdotas, sus voces de unidad, el Pacto de El Pedrero, la hazaña de la liberación aquel 18 de diciembre de 1958, su regreso tras el triunfo. El Che, indiscutiblemente, es el más recordado a lo largo de sus 478 kilómetros cuadrados. Pero desde que Fomento era un simple caserío al que llamaban Jumento, sus hijos han estado estrechamente relacionados con episodios de nuestras principales epopeyas, que van desde el gesto indomable de Maria de la

Phoca PDF

Caridad Martínez o el paso de la invasión mambisa bajo el mando del General Antonio Maceo hasta la presencia de uno de sus hijos, Ricardo Santana, entre los protagonistas de los hechos del 26 de Julio de 1953.

Cuando el 18 de diciembre de 1958 Ernesto Che Guevara rindió por fin la soldadesca sitiada que había combatido fieramente bajo el mando del teniente Reinaldo Pérez Valencia, Fomento no sólo se convirtió en el primer municipio libre de la antigua provincia de Las Villas, sino en una de las mayores poblaciones de todo el país en manos de las fuerzas del Ejército Rebelde.

El Che había tenido que librar una guerra muy dura contra las divisiones en el seno del movimiento guerrillero en el Escambray, había derrocado la ofensiva batistiana de finales de noviembre que pretendió acorralarlo en la premontaña de El Pedrero y se había burlado durante meses del asedio de la aviación que intentaba cazarlo desde que puso sus pies en el lomerío villareño.

Por aquellos tiempos el 47 por ciento de los pobladores de estas montañas era analfabeto, como instituciones de Salud solamente funcionaban la Clínica Martí y la Casa de Socorro, ambas en la cabecera del municipio, y los caminos y el transporte público fueron asignaturas pendientes para la mayor parte de la zona.

Desde entonces, mucho ha cambiado Fomento, un lugar en el que están presentes por doquier los sueños cumplidos del Che, el combatiente argentino que desde este lugar proclamó ante el mundo su disposición de morir o vencer, idea principal del pacto unitario firmado el primero de diciembre de 1958 en El Pedrero.

El municipio tiene la cobertura total de salud en el territorio, incluyendo aquellas áreas de peor acceso, sobre todo las enclavadas en la zona del Plan Turquino, poseen, además, un hogar de ancianos, la casa de los abuelos, un policlínico y una clínica estomatológica de lujo.

A lo largo de su topografía montañosa y ondulada se expande una red de centros escolares, como muestra palpable del alcance y la continuidad de los programas de la Revolución.

En el desarrollo económico inciden dentro de los renglones de mayor tradición la producción cafetalera, principal rubro económico, la ganadería,
Y como una muestra de que Fomento no abandona a ninguno de sus hijos, en la comunidad de Cuarto Congreso, Escambray adentro, funciona una minihidroeléctrica que ilumina a unas 12 familias asentadas en dichos

Phoca PDF

parajes.

Por todo cuanto se ha hecho en estos años por su gente y su desarrollo económico y social, especialmente durante la última etapa, constituye una muestra palpable del alcance y la continuidad de los programas de la Revolución, llegados como para confirmar que en Fomento, como en toda Cuba, la historia no se detiene.

Constituida por 8 consejos populares, 58 circunscripciones y 28 asentamientos, la Asamblea Municipal del Poder Popular en el municipio de Fomento, radica en Céspedes No. 115 e/ Aguilera y José del C. Hernández. Fomento.

- Presidenta: Geovani Pérez Martínez
- Vicepresidente: Yuniesky Gutiérrez Rodríguez.
- Secretario: Francisco Jiménez Triana

Comisiones permanentes de trabajo

- Educación, cultura y deporte
- Asuntos económicos
- Actividades productivas
- Ciencia tecnología y medio ambiente
- Atención a los servicios y órganos locales del Poder Popular

Condecoraciones y distinciones honoríficas

La Distinción de Hijo Ilustre de Fomento, aprobada mediante el Acuerdo No. 13 en la Asamblea efectuada el 28 de febrero de 1998, se entrega por la Asamblea Municipal del Poder Popular a aquellas personas que cuentan con una amplia trayectoria revolucionaria tanto en la defensa de la patria, la economía y otras esferas de vital importancia para la vida.

Phoca PDF

La Réplica del Escudo de la Ciudad, fue aprobada mediante el Acuerdo No. 71-A en la Asamblea Municipal del Poder Popular efectuada el 6 de julio de 199 y se otorga a aquellas personas y colectivos que se destaquen por mantener una conducta solidaria y revolucionaria en apoyo a las fundamentales actividades de las esferas que tengan estrecha relación con el bienestar del pueblo, así como actitudes relevantes que merezcan ser homenajeadas.

Como un símbolo es la entrega de Llave de la Ciudad de Fomento a aquellas personas destacadas en el ámbito social, político, cultural, deportivo, educacional de menor relevancia que las anteriores, aprobado mediante el Acuerdo No. 83 en la Asamblea efectuada el 27 de diciembre del 2001.

Consejos populares

Consejo Popular Norte

Presidente: Gianny Bermudez Alemán / Teléfono: 52887584

Circunscripciones que lo integran | 11
Extensión (Km^2) | 10.9
Asentamientos | 1
1. Fomento Norte

Consejo Popular Sur

Presidente: Mario Tiburcio Rodríguez Rodríguez / Teléfono: 52115345

Circunscripciones que lo integran | 12

Phoca PDF

Extensión (Km^2) |28.2

Consejo Popular Agabama

Presidente: Delvis Denis Ruiz Cañizares / Teléfono: 52115385

Circunscripciones que lo integran | 6
Extensión (Km^2) | 48.3
Asentamientos | 6
1. 19 de Abril
2. Punta Diamante
3. Lotería
4. López Silvero
5. Agabama
6. Chucho Rua

Consejo Popular La Redonda

Presidente: Boris Cabrera Zayas / Teléfono: 52115332

Circunscripciones que lo integran | 6
Extensión (Km^2) | 54,17
Asentamientos | 5
1. La Redonda
2. Seboruco
3. Cariblanca
4. Batey Jiménez
5. Quemadito

Phoca PDF

Consejo Popular Sopimpa

Presidente: Osleidy pérez Estrada / Teléfono: 52191149

Circunscripciones que lo integran | 5
Extensión (Km^2) | 71,13
Asentamientos | 4
1. Sierra Alta
2. Sopimpa
3. Alfonso
4. Corina

Consejo Popular Pedrero

Presidente: Rubier Hernandez Sarmiento / Teléfono: 52115316

Circunscripciones que lo integran | 8
Extensión (Km^2) | 153,0
Asentamientos | 7
1. Gavilanes
2. IV Congreso
3. Manacas Renzola
4. Pedrero
5. Sipiabo
6. Las Cuabas
7. El Guineo

Consejo Popular Jíquima

Phoca PDF

Presidente: Osley Basso Martínez / Teléfono: 52318796

Circunscripciones que lo integran | 5
Extensión (Km^2) | 30.2
Asentamientos | 5
1. La Guanábana
2. La Hormiga
3. Nueva Unión
4. Jíquima
5. Victoria de Girón

Consejo Popular Ñame

Presidente: Fernando Colina Gutierrez / Teléfono: 52115322

Circunscripciones que lo integran | 5
Extensión (Km^2) | 78,40
Asentamientos | 6
1. Congreso Campesino
2. Ñame 1
3. Comunidad el Ñame
4. Casa Zinc
5. Los Indios
6. Nazareno

Consejo de la Administración Municipal

Phoca PDF

- Intendente: Yordanys Sol Ramos.
- Secretaria del CAM: Belkys Ramírez García.
- Coordinador de programas y objetivos: Rafael Martín González.
    - Programa de la defensa.
    - Programa de abasto de agua.
    - Programa de atención al plan turquino.
    - Programa de la energía.
    - Programa de sostenibilidad.
    - Programa de proyectos de desarrollo local.

- Coordinador de programas y objetivos: Orelvis V. Cañizares Gómez.

    - Programa de producción, distribución y comercialización de alimentos.
    - Programa de recreación.
    - Programa del transporte de carga y pasajeros.

- Coordinador de programas y objetivos: Ariadna Oca Rodríguez.

    - Programa de desarrrollo económico.
    - Programa de vivienda.
    - Programa de inversiones y mantenimientos constructivos.
    - Programa de atención, prevención y trabajo social.
    - Programa de empleo.

Phoca PDF